



LA COYUNTURA ECONÓMICA A ESCALA MUNDIAL ES NEGATIVA, HA PROVOCADO DESPIDOS MASIVOS Y CIERRE DE EMPRESAS.

Asociación de Bancos de Bolivia

Crisis provocará caída en demanda de créditos

• *Es previsible un efecto negativo en el sistema financiero, según ente bancario.*

Uno de los efectos que provocará la crisis financiera internacional en el ámbito mundial es la baja en la demanda de créditos, y Bolivia no está al margen de esta situación.

Los efectos no son directos para el país debido a que no tiene una estrecha relación con los mercados financieros, pero los efectos serán indirectos a través de la caída del precio de las materias primas, el descenso de las

remesas, entre otras. En su boletín institucional denominado evolución del sistema bancario durante el 2008, la Asociación de Bancos de Bolivia sostiene que a pesar del entorno económico favorable de los primeros nueve meses del año, es previsible que la crisis financiera tenga un efecto negativo en el sistema financiero, principalmente, por la disminución de actividades en el sector real, como la caída de precios de los minerales, hidrocarburos, productos agropecuarios, reducción de las remesas, que en diversas magnitudes podrían significar un deterioro de la calidad de cartera y una reducción de la demanda de crédito.

• Inf. Pág. 4, 1er. Cuerpo

Dejaron fuera a Bolivia

Ecuador negociará con UE la próxima semana

Los gobiernos de Ecuador, Colombia y Perú decidieron iniciar negociaciones con la Unión Europea (UE) a partir de la próxima semana la firma de un acuerdo comercial y dejaron a Bolivia sola en su intención de buscar una negociación "de bloque a bloque".

Durante una reunión con el canciller ecuatoriano Fander Falconí, la comisaria europea de Relaciones Exteriores, Benita Ferrero-Waldner, anunció que la Unión Europea (UE) negociará con estas tres naciones en la primera ronda que se iniciará a partir de febrero.

Admitió, sin embargo que habrá "especificidades" a tener en cuenta con Ecuador, debido a que existen ciertas observaciones a firmar un Tratado de Libre Comercio (TLC), al que permanentemente se opuso Bolivia.

En su visita a Bruselas, Falconí también pidió una solución rápida en el conflicto por el banano, instando a la UE a aplicar el acuerdo trunco de julio pasado en Ginebra que reducía en forma progresiva los aranceles para las importaciones latinoamericanas de ese fruto al bloque.

El gobierno ecuatoriano dejó en claro, sin embargo, que buscará un acuerdo diferente al Tratado de Libre Comercio que negociarán Colombia y Perú.

Atracadores asesinan a empresario petrolero y se llevan \$us 450.000

Atracadores a bordo de una motocicleta interceptaron y asesinaron ayer al empresario petrolero Jorge O'Connor D'Arlach en puertas de su domicilio, ubicado en la avenida Tejada Sorzano, de esta ciudad, y se llevaron 450.000 dólares que se encontraban dentro de un maletín.

Según informes policiales, el hecho se produjo al promediar las 11.00 horas, O'Connor, alto ejecutivo de la empresa Uniservis, luego de haber retirado el dinero de una céntrica institución bancaria, fue encarrionado por dos individuos vestidos de negro que luego de disparar a su víctima huyeron en una motocicleta con dos maletines, en uno de ellos se presume que estaba el dinero y en el otro una computadora Laptop.

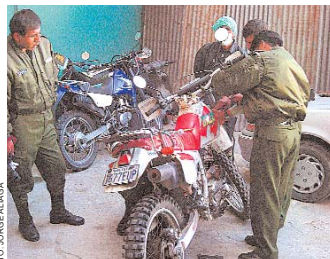

LA POLICÍA CONFIRMÓ LA DETENCIÓN DE UN SOSPECHOSO.

• Inf. Pág. 6, 1er. Cuerpo

Informe de Misión de Observadores de UE

Excesivo gasto público en campaña por referéndum

• *Las prefecturas de Santa Cruz, Tarija y Chuquisaca intensificaron el proselitismo en sus regiones; mientras que la Repac se parcializó con el "Sí" a la nueva constitución.*

La campaña emprendida por los seguidores del Movimiento Al Socialismo (MAS) y los opositores de la nueva Constitución Política del Estado (CPE), para el referéndum dismisor y constituyente, fue objetada por la Misión de Observadores de la Unión Europea (MOE-UE), debido a que se hizo un excesivo gasto de recursos públicos.

La misión de veedores estableció que las prefecturas de Santa Cruz, Tarija y Chuquisaca utilizaron recursos públicos en la campaña en diferentes medios de comunicación, contra la CPE, aprobada el 25 de enero, mientras que las prefecturas de Pando, Cochabamba y Oruro contribuyeron a la campaña a favor de la nueva Constitución. "Los dirigentes políticos en los planos nacional, departamental y municipal utilizaron la inauguración de obras públicas para hacer campaña a favor o en contra del nuevo texto constitucional".

Asimismo, el informe menciona que la Representación Presidencial para la Asamblea Constituyente (Repac) tuvo un mandato de conciencia acerca de la CPE, demostró parcialidad con el texto constitucional. En el mismo día del Referéndum la publicidad, favoreciendo la campaña del "Sí", se difundió en la televisión", sostiene el informe de la UE.

• Inf. Pág. 1, 3er. Cuerpo



PRINCIPALES REPRESENTANTES DE LA MISIÓN DE OBSERVADORES DE LA UNIÓN EUROPEA.

Se expande la epidemia de dengue en el país



LA EPIDEMIA DE DENGUE, PROPAGADO POR EL MOSQUITO ANÓFELES, SUPERA LOS 5 MIL CASOS EN TODO EL TERRITORIO NACIONAL. CONTINÚAN CAMPAÑAS DE FUMIGACIÓN.

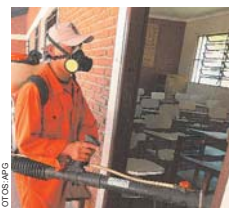

Más de cinco mil casos de dengue se registraron en el primer mes del año, la mayor parte de los enfermos se encuentra en la región oriental del país, informó el director de Epidemiología, Juan Carlos Arraya.

Hasta el momento, en el ámbito nacional se tendrían 5.061 casos de dengue sospechosos, de los cuales 319 están confirmados por laboratorio que son provenientes del oriente boliviano.

Uno de los departamentos más afectados es Santa Cruz que tiene 4 mil enfermos, mientras en Cochabamba ya se registraron 416, en Cobia, 502 en el Beni, 74 en el norte de La Paz y 11 en Oruro que fueron importados.

Por su parte, el ministro de Salud, Ramiro Tapia, anunció que ampliará la emergencia sanitaria, porque ya se tiene una epidemia "estamos realizando una evaluación permanente con los Servicios Departamentales de Salud".

Manifiestó que se hará una evaluación para ampliar la alerta nacional. "Si se registran mayores casos que en los pasados años, se hará una valoración. En este caso no vamos a escatimar esfuerzos para combatir la epidemia que se encuentra en el país".

• Inf. Pág. 7, 1er. Cuerpo

Nacen octillizos en Estados Unidos

• *Una mujer da a luz mediante cesárea a seis niños y dos niñas.*

Una mujer ha dado a luz a seis niños y dos niñas mediante cesárea en la localidad estadounidense de Bellflower (California) y tanto la madre como los recién nacidos se encuentran bien, han informado fuentes del hospital Kaiser Permanente. Se trata del segundo nacimiento de estas características en Estados Unidos.

La doctora Karen Maples, portavoz del centro médico, informó en una rueda de prensa que dos de los bebés precisaron de ventilación asistida debido a lo prematuro de su estado. No en vano, siete nacieron nueve semanas antes de lo previsto. El parto duró alrededor de cinco minutos y movilizó a cerca de 46 personas, 18 de ellas médicos.



CADA NIÑO PESÓ ENTRE 1,47 KILOGRAMOS Y 680 GRAMOS Y LOS DOCTORES LOS IDENTIFICARON EN UN PRIMER MOMENTO POR LETRAS, DE LA "A" A LA "H".

• Inf. Pág. 5, 4to. Cuerpo

El Clima en Bolivia con datos del SENAMHI										Cotizaciones		Junto a esta edición	
La Paz	Santa Cruz	Cochabamba	Oruro	Tarija	Sucre	Potosí	Trinidad	Cobija	Fases de la Luna	Dólar	Nacional	<p>Más de 150 directores educativos sin trabajo Inf. Pág. 8, 1er. Cuerpo</p> <p>Rige nuevo reglamento de transporte escolar Inf. Pág. 1, 2do. Cuerpo</p>	
Iluvioso	Iluvioso	Iluvioso	Iluvioso	nublado	nublado	Iluvioso	Iluvioso	Iluvioso	Iluvioso	Bs 7.07	La Paz		
21°C/18°C	33°C/22°C	27°C/12°C	21°C/16°C	28°C/14°C	21°C/10°C	18°C/2°C	33°C/21°C	32°C/21°C	Iluminación	Bs 9.18			
									Temperatura	Bs 1.48			